

Raison du contrôle**CONTRÔLE D'UNE INSTALLATION ÉLECTRIQUE DOMESTIQUE EXISTANTE À BASSE OU TRÈS BASSE TENSION
(A.R. DU 08/09/2019 - LIVRE 1 - 2.11.2 - 6.5/8.1.2 - 4.2.3.2 - 4.2.4.3 - 5.3.5.2 - 5.4.2.1 - 5.4.3.6 - 5.4.4 - 7.1 - 7.2.5.1)****Objet**

Contrôleur	Jean-Charles Roufosse
Type de bien	Maison
Adresse	20 Rue de la Colline, 4840 Welkenraedt
Responsable	Propriétaire
Nom complet responsable	Marie Gerrekens
Adresse du responsable	20 Rue de la Colline, 4840 Welkenraedt
Type de demandeur	Agence immo
Nom du demandeur	IGG Immo
Numéro de téléphone	0489 84 99 99
Photo	

Références réglementaires

Parties d'avant juin '20	- 8.2.1 - Dérogations possibles pour partie d'installation entamée avant oct '81
--------------------------	--

Installation

Tension	3N400V
Protection générale	40 A
Diff. gén. ≤ 300 mA (DDRG)	
Intensité (A)	Sensibilité (mA)
40 A	300 mA

Diff. supplémentaire(s). ≤ 30 mA (DDRS)

Intensité (A)	Sensibilité (mA)
40 A	30 mA

Câble compteur-tableau

Type	Qté	Section (mm ²)
VFVB	4	10 mm ²
Qté tableaux	2	
Qté circuits	2 + 12	
Conducteur de terre (entre sectionneur et prise de terre)	16 mm ²	

Mesures

Résistance de dispersion de prise de terre (PDT)	17.86 Ω
Isolement général par rapport à la PDT	1.17 MΩ
Appareil utilisé	MES010 (Metrel MI3100S) - 23150360

Infractions

Infraction	Image	Notes
[A.1] Absence de schéma unifilaire (RGIE - Livre 1 - 2.13 - 3.1.2.1 et 2, parties a - 9.1.2)	-	-
[A.2] Absence de plan de position (RGIE - Livre 1 - 2.13 - 3.1.2.1 et 3, parties a - 9.1.2)	-	-
[A.6] Absence de repérage des circuits sur le(s) tableau(x) (RGIE - Livre 1 - 3.1.3.1 - 3.1.3.3 a)	-	-
[B.10] Fusibles ou disjoncteurs à caractéristiques non identifiables (RGIE - Livre 1 - 1.4.2.1 - 5.1.1.1 - 5.1.3.1)	-	-
[B.11] Elements de calibrage manquants pour des fusibles ou des disjoncteurs à broches (RGIE - Livre 1 - 5.3.5.5.a)	-	-
[B.14] Valeurs de protection différentes pour 2 pôles d'un même circuit (RGIE - Livre 1 - 4.4.4.1 à 4 - 5.3.5.5.a)	-	-
[B.17] Conducteur bleu utilisé pour une autre phase que le neutre (si celui-ci est distribué) (RGIE - Livre 1 - 5.1.6.2)	-	-
[B.21] Circuit non exclusivement dédié pour une machine à laver, un sèche-linge, une cuisinière, une taque de cuisson et/ou un four électrique(s), un lave-vaisselle ou tout appareil fixe ou mobile de plus de 2600 W de puissance nominale (RGIE - Livre 1 - 5.2.1.2)	-	-
[B.8] Sur les circuits polyphasés, éliminer le fusible ou disjoncteur unipolaire placé sur le neutre ou prévoir un disjoncteur de protection omnipolaire (RGIE - Livre 1 - 4.4.4.4 - 4.4.4.7)	-	-
[D.1] Equipotentielle(s) principale(s) inexistante(s), incomplète(s), discontinue(s) ou réalisée(s) par conducteur sans isolant vert/jaune ou de section de cuivre inférieure à 6 mm ² (RGIE - Livre 1 - 2.5 - 4.2.3.2 - 4.2.3.4.a5 - 5.4.4.1 - 5.1.6.2)	-	-
[D.3] Equipotentielle(s) supplémentaire(s) inexistante(s), incomplète(s) ou réalisée(s) par conducteur sans isolant vert/jaune ou de section de cuivre inférieure à 4 mm ² ou 2,5 mm ² sous tube (RGIE - Livre 1 - 5.4.4.2 - 5.1.6.2)	-	-

[F.13] Adapter le degré de protection (IP) du matériel électrique placé dans un lieu contenant une baignoire et/ou une douche au volume de sécurité dans lequel il est installé (RGIE - Livre 1 - 5.1.4 - 7.1.5.1.a)	-	-
[F.6] Socle de prise de courant non conforme à NBN C61-112-1:2017, à broche de terre et sécurité enfant (RGIE - Livre 1 - 4.2.2.3.b - 5.3.5.2)	-	-
[G.14] Conducteur de terre non distribué à toute l'installation (RGIE - Livre 1 - 4.2.4.3.a - 5.3.5.2.b - 5.4.3.6)	-	-

Dérogations appliquées pour installation réalisée :

8.2.1 (avant oct '81)	B.21- Permission de conserver un circuit non exclusivement dédié pour une machine à laver, un sèche-linge, une cuisinière, une taque de cuisson et/ou un four électrique(s), un lave-vaisselle ou tout appareil fixe ou mobile de plus de 2600 W de puissance nominale., D.1- Absence d'équipotentielle principale autorisée (tuyaux d'eau de ville, de gaz et d'arrivée/départ du circuit de chauffage central), D.3- Absence d'équipotentiels supplémentaires permise en salle de bain ou de douche, avec volume 2 de sécurité = 1 m au lieu de 60 cm autour de la baignoire et/ou de la douche., F.6- Autorisation de conserver des socles de prises de courant non conformes à la NBN C61-112, sans broche de terre, si et seulement si le câble de raccordement est exempt de conducteur de terre et si le circuit concerné est couvert par une protection différentielle de sensibilité de max 30 mA. La protection enfant est toujours exigée., G.14- Maintien permis d'un conducteur de terre (PE) non distribué à toute l'installation, sauf pour le raccordement d'appareils de classe 1 (placement du PE à l'extérieur de la canalisation autorisé).
-----------------------	---

Critères de contrôle

Critère	Statut
1 - Résistance de dispersion de prise de terre (PDT)	OK
2 - Isolement général par rapport à la PDT	OK
3 - Continuité de terre	NOK
4 - Différentiel(s) général(aux) (DDRG)	OK
5 - Protection contre contacts directs	NOK
6 - Protection contre contacts indirects	NOK
7 - Appareillage fixe et à poste fixe	NOK
8 - Canalisations électriques (fils, peignes, câbles, conduits)	OK
9 - Repérages et/ou schémas unifilaire et de position	NOK
17 - Documents, études techniques, analyses de risques	OK
18 - Risques liés à un incendie	OK

Observations

Observation	Notes
O.28- Les lieux contenant une baignoire ou une douche et dont la réalisation a été entamée avant le 1/03/2025 ont été contrôlés suivant version 01 à 04 du RGIE Livre 1, avec dérogations applicables suivant époque de réalisation.	-
O.13- Par dérog. (A.R. du 8/09/2019 - Livre 1 - 8.2.1), absence(s) permise(s) : 1. pour la salle de bain ou de douche, d'une équipotentielle supplémentaire, avec volume de sécurité 2 autour de la baignoire ou de la douche de 1m au lieu de 60 cm ;2. et/ou d'une liaison équipotentielle principale (sans contre-mesure). Nous conseillons néanmoins vivement la mise en œuvre de ces dispositions pour une protection optimale contre les chocs électriques.	-

O.2- La présentation ultérieure des schémas/plans, absents lors du contrôle, pourrait induire d'autres infractions au moment de la revisite.

Test de différentiel(s)

Test de déclenchement de la (des) protection(s) différentielle(s) effectué par bouton de test et par injection de courant de défaut égal à 2,5 à 2,75 fois la sensibilité de la protection testée.

Oui

Bornes amont de la protection différentielle générale scellées ?

Plombage

Non

Fichiers / Photos

Photos annexes

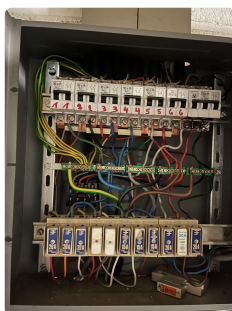
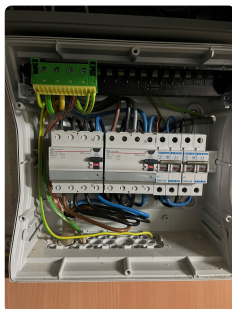

Résultat

X NON CONFORME

Installation non conforme au RGIE Livre 1. Les infractions doivent être levées au plus vite et un rapport de contrôle positif doit être émis par CERTIGREEN test endéans l'année qui suit l'émission du présent rapport, soit avant le :

Validité :

A faire de nouveau contrôler par CERTIGREEN test - asbl de contrôle agréé avant le 25/06/2027, soit 1 An(s) à dater de ce PV. (passé cette date, le ministère fédéral en charge de l'Énergie est averti de la persistance éventuelle d'infractions)

Signature(s)

Jean-Charles Roufosse



Le contrôle n'a porté que sur les parties visibles et accessibles de l'installation, et uniquement sur les installations domestiques concernées par la

demande qui nous a été adressée. Aucune modification apportée à l'installation après le passage de l'agent-visiteur n'est prise en compte dans ce rapport. Les travaux nécessaires pour faire disparaître les infractions constatées pendant la visite de contrôle doivent être exécutés sans retard et toutes mesures adéquates doivent être prises pour qu'en cas de maintien en service des installations, les infractions ne constituent pas un danger pour les personnes et les biens. Toute réclamation est à transmettre à la société par écrit. Il peut être fait appel aux résultats d'inspection via recours au SPF Économie Direction générale de l'Énergie. Toute information contenue dans le présent rapport est confidentielle et ne peut être divulguée qu'au demandeur et au propriétaire. Seul le service du ministère fédéral de l'économie en charge de la surveillance des organismes de contrôle agréé peut avoir accès, à sa demande, à ces informations. En cas de non-conformité persistante à la seconde visite, une copie du rapport est d'office transmise au SPF Économie Direction générale de l'Énergie par CERTIGREEN test.

Obligations du propriétaire (AR du 8/9/19 - Livre 1 - 9.1.2 + 3.1.2 + 6.5.7.2.b7) 1. Conserver, dans le dossier de l'installation électrique, ce procès-verbal, les plans et toute notice décrivant les garanties de sécurité que doivent présenter certaines machines, appareils ou canalisations électriques (nous conseillons de placer une copie de ces documents à proximité du tableau électrique principal) - 2. Enseigner dans le dossier toute modification intervenue dans l'installation électrique - 3. Aviser immédiatement le Ministre des Affaires économiques, Direction générale de l'Énergie de tout accident survenu aux personnes et dû, directement ou indirectement, à la présence d'électricité - 4. Entretenir ou faire entretenir son installation (tester régulièrement toutes les protections à courant différentiel résiduel via leur bouton de test, resserrer les bornes des tableaux une fois par an, dépoussiérer,...) - 5. Prendre toutes mesures adéquates pour que les dispositions de l'AR du 8/9/19 - Livre 1 soient en tout temps observées - 6. Transmettre au locataire, nouveau propriétaire, gestionnaire ou exploitant le dossier de l'installation électrique.